

MSP Center Plus

Vue du Produit

Agenda

- A propos de MSP Center Plus
- Architecture de MSP Center Plus
 - Architecture Central basée sur les Probes
 - Architecture Centrale basée sur l'Agent
- Fonctionnalités
- démo MSP

A propos de MSP Center Plus

- L'outil MSP est destiné pour la gestion des services IT.
 - réseau, Serveur & surveillance des applications
 - Gestion des postes et des serveurs à distance
 - Suivi des tickets et des incidents & PSA
- 5 années de succès depuis sa présence sur le marché
- Plusieurs entreprises gèrent de milliers de clients via Support center

Architecture basée sur une sonde serveur

- surveillance Agentless
- Surveillance rapide à distance avec la sonde installée en local sur le site distant.
- Une sonde par site distant
- La sonde découvre automatiquement les équipements
- et apporte une supervision rapide de ces éléments actifs
- Transmet périodiquement les données au serveur central.
- Vous pouvez ajouter autant de sondes,
- cela dépend de la volumétrie
- et des sites à superviser

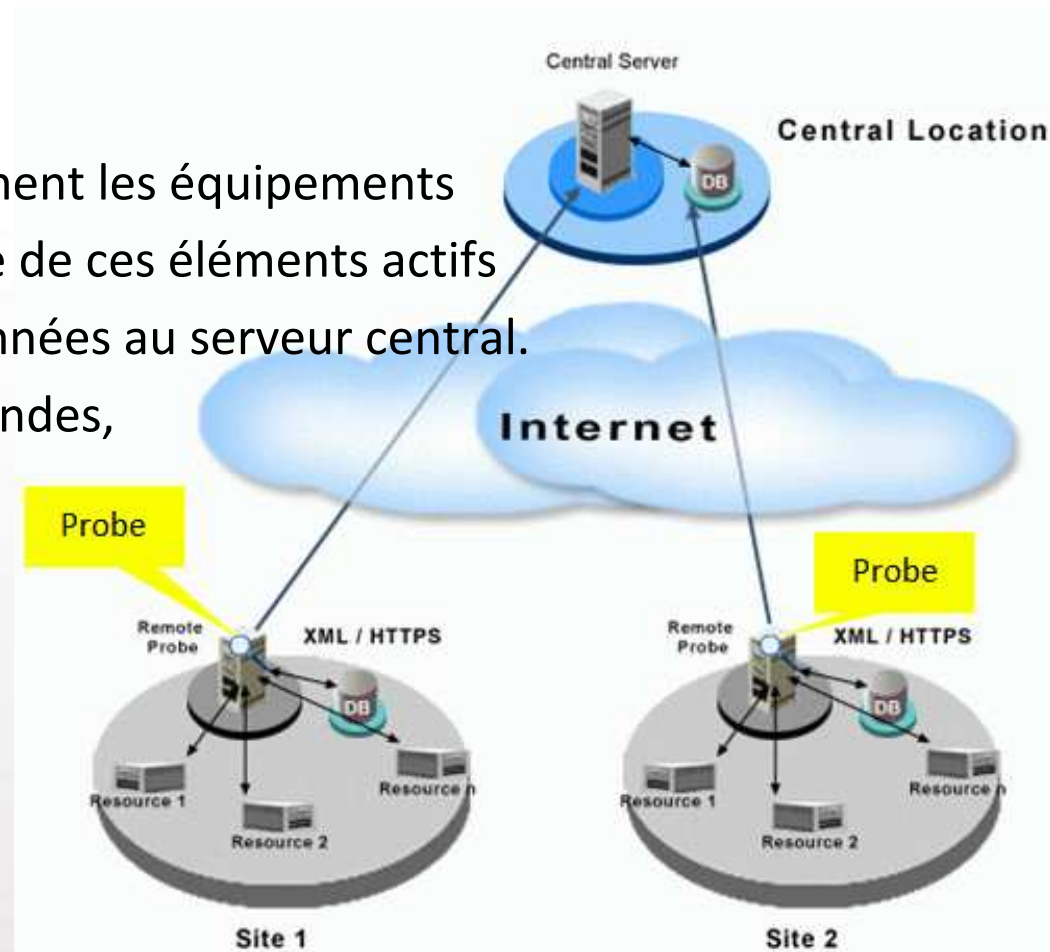

Architecture avec un agent sur les serveurs

- la gestion des postes, et des serveurs est basé sur un agent à installer permettant d'offrir
 - Un contrôle et un accès distant
 - Une gestion de l'inventaire
 - Gestion des Patches
 - 50+ Templates sont fournis en standard, pour la configuration et la gestion des utilisateurs sur les machines
- Transfert en une seule fois des données collectées en local vers le serveur central
- Configurations et paramétrage en 15 mins (max)

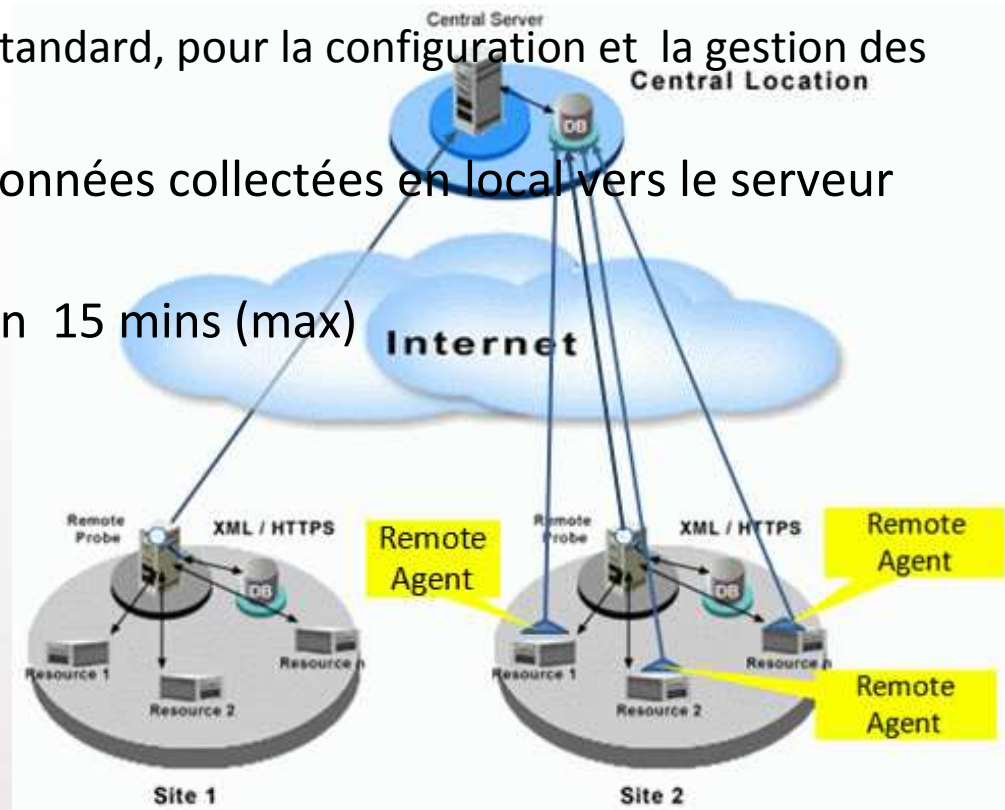

Communication sécurisée

- Le protocole SSL est activé afin de sécuriser les communications entre la sonde et le serveur central, mais aussi entre l'agent et le serveur central
- Chiffrement des données suivant l'algorithme à 128 bit
- Les données sont compressées avant d'être transférées ce qui permet de réduire la charge de la bande passante sur le réseau
- En moyenne le taux de transfert est d'environ 2.83 MB par heure pour une sonde qui charge à 60polls/minute

Supervision centralisée

- Une console centrale et unique pour une vision de la disponibilité des équipements, ainsi que pour les performances, alarmes, cartographie, et rapports associés.
- Une console centrale pour l'administration
- Une authentification des techniciens du NOC basée en fonction des vues logiques

Re-Branding

- Changement du Logo & nom de l'entreprise dans l'interface utilisateur
- Changement du logo dans les rapports.
- Changement de toutes les références incluant le nombre de retour d'appel
- Possibilité de voir ou de masquer les détails Copyright

Zoho
Zoho MSP

User Name

Password

Remember Me

Servers by CPU Utilization
Servers by CPU Utilization - Today (Thu, 30 Apr 2009) - Time Window - Full 24

| | Min | Max | Avg | |
|---------------------------------------|-----|-----|-----|--|
| com.opmeewin1 | 9 | 46 | 28 | |
| com.mspxp2 | 18 | 41 | 28 | |
| | 3 | 56 | 24 | |
| | 3 | 52 | 21 | |
| m.mspxp2 | 11 | 52 | 21 | |
| mspxp2 | 1 | 69 | 18 | |
| net.com.mspxp2 | 2 | 56 | 17 | |
| mspxp2 | 0 | 67 | 11 | |
| .com.opmeewin1 | 10 | 10 | 10 | |
| opman-suse.india.adventnet.com.mspxp2 | 10 | 10 | 10 | |

Supervision de plusieurs constructeurs

- L'outil fourni plus de 600 Templates d'équipements les plus connus sur le marché et plus de 50 Templates surveillance des performances
- Des templates que l'on peut associer directement avant la découverte de l'équipement
- Possibilité de rajouter et de personnaliser vos modèles d'équipements si il ne figure pas dans la liste des templates fournis
- Possibilité de rajouter une collecte des traps spécifiques d'un constructeur
- Supervision & analyse des performances de tout type d'équipement que

The list of device types on the left includes:

- 3Com 2000 Access Point
- 3Com 3226
- 3Com 3500G-EI
- 3Com 4200G Switch
- 3Com 5500
- 3Com 6000 Access Point
- 3Com 8000 Access Point
- 3Com Access_point 8760
- 3Com AccessBuilder
- 3Com AirConnect Access Point
- 3Com Baseline Switch 2226 Plus
- 3Com HiPer Access Router
- 3Com Hub
- 3Com Lanplex
- 3Com Office Connect
- 3Com OfficeConnect Access Point
- 3Com SuperStack 3 Switch 4500 26-Port
- 3Com SuperStack III

The configuration form for the 'Cisco catalyst 3400' device type includes the following fields:

- Device Type: Cisco catalyst 3400
- Default Monitoring Template: Cisco Catalyst Switches Basic Ten
- Device Identifiers: .1.3.6.1.4.1.9.1.780 (with a plus sign to add more)
- Category: Switch
- Vendor Name: Cisco
- Monitoring Interval: 10 mins

The 'Add Device Type' form also includes a table for monitoring templates:

| Monitor Name | Monitor Interval(Min.) | Protocol |
|------------------------------------|------------------------|----------|
| Switch CPU Utilization(5 mins avg) | 15 | SNMP |
| Cisco Memory Utilization | 15 | SNMP |
| Backplane Utilization | 15 | SNMP |

At the bottom of the configuration form, there are 'Add' and 'Cancel' buttons.

Facilité de gestion des machines et des serveurs

+ 50 Templates, pour la gestion des configurations et des utilisateurs

- Lancement de commandes comme *dir*, *netstat* & vue du résultat en sortie
- Des politiques de sécurité comme désactiver des lecteurs USB, limiter les connexions réseaux.
- Déploiement rapides
- Récupérer les fichiers de logs des agents
- Désactiver la détection de services
- Installation logiciel /Pack/patch
- Récupérer un fichier / transférer un fichier
- Configurer pour les utilisateurs ou groupe les permissions pour accéder au fichier répertoire/et à la base de registre
- Défragmentation de disque
- Configurer les paramètres du Firewall

All Configurations Add Collection | Export PDF | Export CSV | Help

View the details of the defined configurations and collections along with their current status.

Show Configurations: Global View My View -- All -- --All Types--

Total: 19 Draft: 14 Ready To Execute: 1 Suspended: 0 In Progress: 2 Executed: 2

Search 1 - 19 of 19

| Configuration Name | Type | Category | Status | Owner | Last Modified Time | Action |
|------------------------------------|------|-----------------|--------|-------|-----------------------|--------|
| AutoPatchScheduler | | Install Patches | Draft | admin | May 2, 2009 11:30 PM | |
| AutoPatchScheduler | | Install Patches | Draft | admin | May 1, 2009 11:30 PM | |
| AutoPatchScheduler | | Install Patches | Draft | admin | Apr 30, 2009 11:30 PM | |
| AutoPatchScheduler | | Install Patches | Draft | admin | Apr 29, 2009 11:30 PM | |
| AutoPatchScheduler | | Install Patches | Draft | admin | Apr 28, 2009 11:30 PM | |

Templates

User Configurations

Computer Configurations

- ▶ Common Folder Redirection
- ▶ Legal Notice
- ▶ Custom Script
- ▶ Message Box
- ▶ Environment Variable
- ▶ Path
- ▶ Firewall
- ▶ Registry Settings
- ▶ General
- ▶ Security Policies

Accéder à distance en un clique

- Accès à distance instantané sur un poste ou un serveur
- Basé sur Internet
- Le port utilisé en sortie pour accéder aux postes est 8443
- Un message informe l'utilisateur avant d'établir la connexion à distance
- De vues Java & ActiveX

| Computer Name | Customer Name | Remote Office | Action | Remarks |
|---------------|---------------|---------------|-------------------------|---------|
| DEEPA | AXZCarWash | -- | Connect View Desktop | -- |
| DEVANAND | AXZCarWash | -- | Connect View Desktop | -- |
| QPMSP-D620 | AXZCarWash | -- | Connect View Desktop | -- |
| VALAR | AXZCarWash | -- | Connect View Desktop | -- |

Une suite intégrée pour ma gestion des tickets et l'automatisation du service

- Génération automatique de ticket
- Des règles basées sur des filtres pour une meilleure gestion du ticket
- Acquiescement instantané lors de la génération du ticket
- Une base de connaissances pour les techniciens, ce qui permet de capitaliser sur les ressources internes
- Capture de mail et enregistrement rapide de ticket
- Escalade suite à un retard de traitement du ticket
- Un vrai CRM pour la gestion des comptes
- Une vision globale sous forme de calendrier afin de planifier vos techniciens
- Approbation/Rejet du prix des techniciens
- Génération du coût de facturation
- Module d'enquête de satisfaction
- Différents portails d'accès par client
- Rapports très puissants et pré-configurés

03-May-2009 - 09-May-2009 Technician

| | Sunday (3) | Monday (4) | Tuesday (5) | Wednesday |
|-------------|--|-------------------------------|-------------------------|--|
| Booking (%) | 5/48(10%) | 14/48(29%) | 2/48(4%) | 4/48(8%) |
| 12am | | 12:00AM-05:00AM Disk Error | | |
| 1am | | | | |
| 2am | 02:00AM-03:00AM Error | | | 02:00AM-06:00AM Network Configuration |
| 3am | | | 03:00AM-05:00AM test | |
| 4am | | | | |
| 5am | 05:00AM-09:00AM Network Configuration | | | |
| 6am | | | | |

My View Global View Support Team

My Requests Summary

| | |
|--------------------------|---|
| Requests Overdue | 0 |
| Requests Due Today | 0 |
| Pending Requests | 2 |
| Pending Service Requests | 1 |

My Tasks

- Network Configuration ... (May 3, 11:00 AM)
- Establish Setup (May 4, 05:00 AM)

+ Add New > Show All

Announcements Add New Show All

No announcement exists in the system.

Gestion des patches

- Scan des serveurs Windows
- Une gestion automatisée des patches de serveurs
- Liste les derniers patches publiés par Microsoft
- Liste les patches supportés par MSP Center Plus
- Liste des Patches téléchargés dans MSP Center Plus
- Planifier une mise à jour des Vulnérabilités
- Planifier un Scan de Patch
- Installer les patches absents
- Installer les Service Packs
- Mise à jour des approbation:

At the bottom, a table lists the scanned systems with the following columns: Computer Name, Customer Name, Agent Status, Agent Version, Last Scan, Last Scan Status, and Remarks.

| Computer Name | Customer Name | Agent Status | Agent Version | Last Scan | Last Scan Status | Remarks |
|---------------|---------------|--------------------------|---------------|--------------------------|------------------|-------------------------|
| VALAR | Honda | Uninstalled Successfully | 6.2.17 | Apr 26, 2009 11:17:33 PM | Success | Scanning completed s... |
| OPMANMSP-1900 | Toyota | Uninstalled Successfully | 6.2.17 | Apr 23, 2009 11:17:27 PM | Success | Scanning completed s... |
| MSP-XP2 | Toyota | Installed Successfully | 6.2.17 | Apr 23, 2009 07:43:28 PM | Success | Scanning completed s... |
| MSPPROBE2 | Honda | Installed Successfully | 6.2.17 | Apr 23, 2009 07:42:06 PM | Success | Scanning completed s... |

Audit matériel et logiciel

- Inventaire complet au niveau matériel et logiciel suivant le souhait du client
- Catégorisation et classification matériel basée sur le constructeur et modèle associé
- Identification des logiciels et des licences par système d'exploitation,
- Planifier un scan d'inventaire
- Gestion des licences logiciels
- Classification des logiciels commerciaux avec les différentes versions associés
- Historique des matériels et logiciels

Hardware View the details of all the hardware installed. Hardware Type: All

| Hardware Name | Hardware Type | Manufacturer |
|---|------------------|--------------------------|
| (Standard CD-ROM drives) | CDROM Drive | Dell Virtual CDROM USB [|
| ATI ES1000 | Video Controller | Unknown |
| Communications Port (COM1) | Serial Port | Unknown |
| Communications Port (COM2) | Serial Port | Unknown |
| Creative AudioPCI (ES1371,ES1373) (WDM) | Sound Device | Creative Technology Ltd. |
| Default Monitor | Desktop Monitor | (Standard monitor types) |
| Default System BIOS | Bios | Dell Inc. |

Software View the details of software installed in the network. You can assign software / access types, and add comments for a software from here. Show: All Category: All

| Software Name | Version | Software Type | Category | Compliance Status | Purchased | Installed | Remaining |
|---------------------|------------|---------------|--------------|-------------------|-----------|-----------|-----------|
| Acrobat.com | 1.1.377 | Unidentified | Not Assigned | Not Available | N/A | 2 | 0 |
| Acrobat.com | 0.0.0 | Unidentified | Not Assigned | Not Available | N/A | 2 | 0 |
| Active Ports | -- | Unidentified | Not Assigned | Not Available | N/A | 1 | 0 |
| Adobe AIR | 1.0.8.4990 | Unidentified | Not Assigned | Not Available | N/A | 2 | 0 |
| Adobe Flash Pla ... | 10.0.22.87 | Unidentified | Not Assigned | Not Available | N/A | 1 | 0 |
| Adobe Flash Pla ... | 9.0.124.0 | Unidentified | Not Assigned | Not Available | N/A | 1 | 0 |
| Adobe Flash Pla ... | 9.0.124.0 | Unidentified | Not Assigned | Not Available | N/A | 1 | 0 |
| Adobe Reader 8 | 8.0.0 | Unidentified | Not Assigned | Not Available | N/A | 1 | 0 |
| Adobe Reader 9 | 9.0.0 | Unidentified | Not Assigned | Not Available | N/A | 2 | 0 |

Supervision du WAN

- s'assurer d'une utilisation optimal des ressources du wan
- Fournir des rapports de décisions pour les responsables en identifiant les ressources les plus utilisées
- Identifiés les liens les plus et moins chargés
- Diagnostiquer vos problèmes de performances wan rapidement
 - Est ce que le routeur rejette les paquets?
 - Quels routeurs est souvent occupés
 - Est-ce qu'il une augmentation de trafic anormale su

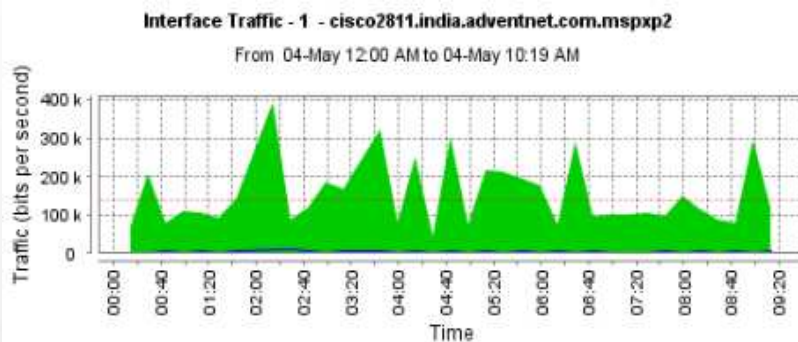

| | Max | Min | Avg | Current | 95th Percentile |
|-----|----------|---------|-----------|-----------|-----------------|
| In | 391.27 k | 40.37 k | 150.273 k | 115.269 k | 137.824 k |
| Out | 11.234 k | 3.535 k | 4.217 k | 4.26 k | 3.999 k |

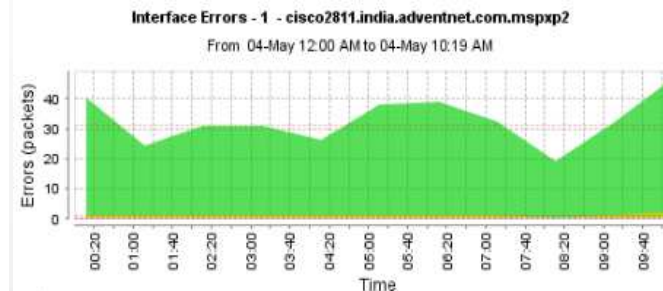

| | Max | Min | Avg | Current | 95th Percentile |
|-------------|------|------|-------|---------|-----------------|
| Rx Errors | 47.0 | 19.0 | 32.64 | 47.0 | 47.0 |
| Tx Errors | 0.0 | 0.0 | 0.0 | 0.0 | 0.0 |
| Rx Discards | 2.0 | 0.0 | 1.0 | 2.0 | 2.0 |
| Tx Discards | 0.0 | 0.0 | 0.0 | 0.0 | 0.0 |

Gestion Serveur

- Connaître l'état des performances et de disponibilité de vos serveurs
 - Identifier les serveurs occupés et chargés
 - Identifier quels serveurs a une nouvelle application
 - Connaître quels serveurs disposent d'une capacité de stockage insuffisantes
 - Superviser plus de 40 indicateurs critiques sur les serveurs critiques comme Dell Power Edge et les serveurs Compaq Proliant

Gestion de l'Application

- Elimine les plaintes des utilisateurs avec une gestion proactive
- Supervise et mesure le temps de réponse actuel de l'application de l'utilisateur final
- Supporte la configuration de seuil, et sur dépassement des notifications sont émises automatiquement pour alerter les administrateurs
- Détection facile et rapide de la dégradation des performances
- Supervise plus de 60 indicateurs de performances pour les applications comme MSSQL, Exchange, Active Directory, Lotus Notes, Oracle

MSSQL Dashboard View

DEFAULT instance of opman-w2k31.india.adventnet.com.mspxp2 (192.168.118.234)

MSSQL Server ⚠ DEFAULT instance of SQL Server has 2 problem(s).

| General | | Memory | |
|-----------------------------|--------|--------------------------------------|----------|
| Active database connections | 13 | Excess Total committed memory needed | 56936 KB |
| Logins per sec | 0 /Sec | Granted WorkSpace Memory | 0 KB |
| Page Splits per sec | 0 /Sec | SQL Cache Memory | 3976 KB |
| SQL Compilations per sec | 4 /Sec | | |

| Lock Monitors | | Buffer | |
|-----------------------------|--------|------------------------|--------|
| | | Buffer Cache Hit Ratio | 100 % |
| Number of Deadlocks per sec | 0 /Sec | Page reads per sec | 0 /Sec |
| Average Lock Wait Time | 0 ms | Lazy Writes per sec | 0 /Sec |

| | | Cache | |
|--|--|-----------------|-----|
| | | Cache Hit Ratio | 0 % |

| Database | | Select Databases to monitor | | | |
|-----------------|---------------------|-----------------------------|----------------|---------------------|----------------------|
| Database Name | Active transactions | Database Size | Logfile Used % | Log Cache Hit Ratio | Transactions Per Sec |
| Aishwarya | 0 | 10.19 MB | 56 % | 40 % | 0 |
| boopathyFinalDB | 0 | 16.19 MB | 42 % | 60 % | 0 |
| HemanthTestDB | 0 | 19.19 MB | 44 % | 57 % | 0 |
| TESTDB | 0 | 13.19 MB | 31 % | 55 % | 0 |
| OpManagerDB_old | 0 | 210.19 MB | 28 % | 57 % | 0 |

Gestion des Alertes

Renforcer la productivité et réduisez la maintenance de vos opérations

- Moteur de corrélation des alertes
- Notification des Emails / SMS
- Exécution de script personnalisé mais aussi de commandes systèmes
- Jeu de couleurs associé aux alarmes relevées
- Règles d'escalades des alarmes
- Acquiescement des alarmes
- Suppression des alarmes
- Enregistrement d'une note

On the left, there are four sections for 'Notification Profiles':

- Email Profiles:** A table with columns 'Profile Name', 'Edit', and 'Delete'. Profiles include 'Probe Down', 'System Alert', and 'ThreshViolatedAndClearMail'.
- Send Modem SMS:** A table with columns 'Profile Name', 'Edit', and 'Delete'. Profiles include 'Critical' and 'SMS'.
- Run System Command:** A table with columns 'Profile Name', 'Edit', and 'Delete'. Profile includes 'Check Port Status'.
- Log a Ticket:** A table with columns 'Profile Name', 'Edit', and 'Delete'. Profile includes 'Log A Ticket'.

On the right, a table lists active alarms with columns: 'Source', 'Alarm Message', 'Category', 'Date / Time', 'Customer', and 'Probe'. The first row shows an alarm from '192.168.111.128.mspxp2' with the message 'Probable device failure: No response' at 'May 03,2009 09:58:10 AM' for customer 'Honda' and probe 'mspxp2'. Other rows show various 'Desktop' and 'Switch' alarms for different customers like 'Toyota'.

Analyse des Performances

- Fourni des métriques SLA à votre fingertips
- Génération des rapports en fonction des équipements ou de la disponibilité du réseau en quelques secondes
- Des rapports fournis en temps réel, mais aussi une analyse des tendances des données.
- Des rapports hebdomadaires, quotidiens , mensuels
- Connaître le MTR et le MTBF pour chaque équipement

Support de la haute disponibilité

- pas d'interruption de service de la plateforme MSP Center Plus suite à l'activation du script de redondance
- 100 % de Disponibilité de la base de données
- Quelques étapes pour configurer la redondance (exécution d'un fichier batch)

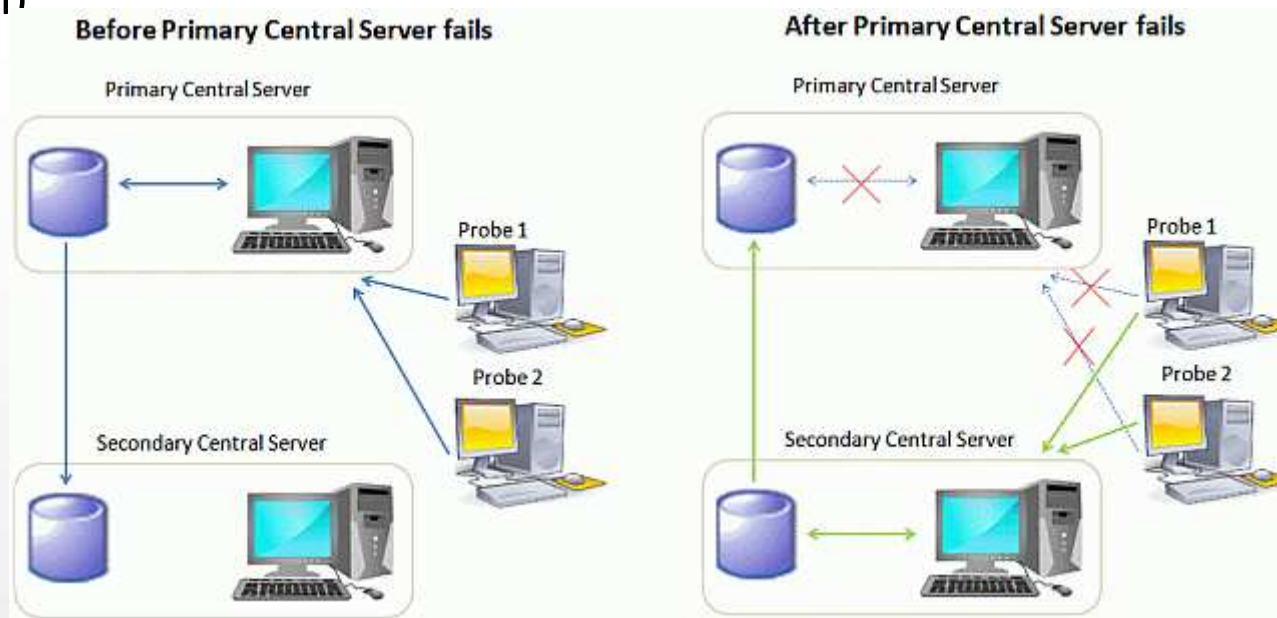

Positionnement de MSP Center Plus

- Framework important
- Gestion bout en bout
- Prix attractif et implémentation rapide

MSP Center Plus

- Framework riche en fonctionnalité
- Gestion mutualisée de plusieurs clients

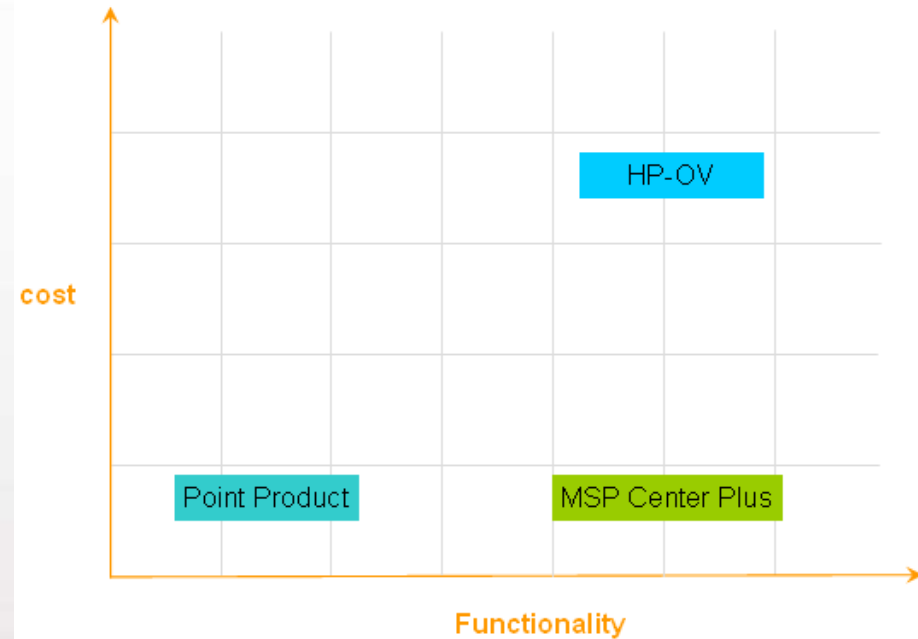

D'autres fonctions

- Puissant outil de supervision réseau et d'analyse des performances
- Un Dashboard intuitif
- Des vues Business
- Superviser les URLs
- Superviser les Services TCP
- Superviser les Services Windows
- Configuration en masse en utilisant le wizard de configuration rapide
- Planification & émission des rapports par mail
- Fonctionne sur des OS comme Windows XP, 2000, 2003, 2008 & Vista
- Intégration avec ManageEngine NetFlow Analyzer –outil de surveillance de bande passante

Simple d'utilisation

- Facile à installer et à utiliser
- Dispose en standard de plusieurs métriques et modèles pré définis
- Une interface GUI riche et rapide à prendre en main
- Accès distant en web

MSP Demo

<https://demo.mspcenterplus.com>

Thank you

Have any further queries, contact
sales@manageengine.com